

## Les Amis du Château Seigneurial et du Patrimoine Villemomblois.

Adresse : Château Seigneurial de Villemomble B.P.34 93250 Villemomble Tel : 09 62 28 70 40 Permanences le Vendredi Après-midi de 14h à 17h  
 Site Internet : <http://amischateau.free.fr> Adresse internet : [amisduchateau@orange.fr](mailto:amisduchateau@orange.fr) D' de la publication : Yves Dinet

« **Trésors cachés** » thème des prochaines journées du Patrimoine les 15 et 16 Septembre \*. L'eau est un trésor caché sur notre territoire. Nous vous communiquons un peu de cette histoire de l'eau à Villemomble. Notre ville blottie entre deux collines aurait pu voir son nom modifié et pour le besoin de cette gazette, nous l'appelons : **Villemomble-les-Eaux**.

Il y a encore de nombreux puits et des pompes à eau dans les jardins. Il y a aussi ce grand bassin de rétention qui permet aux points bas de la vallée de ne pas être inondés.

Nous joignons deux plans de la commune en 1780 et 1896, sur lesquels nous indiquons avec des flèches quelques uns de ces anciens points d'eau.

Guy Martignon.

\* La fête de la Saint Fiacre sera célébrée à Villemomble aux mêmes dates.

### « Villemomble-les-Eaux »

On a peine à penser qu'il y a des milliers d'années (Ère quaternaire), la Marne coulait depuis Chelles en passant par Gagny et Villemomble pour confluer près de Saint-Denis à une boucle de la Seine. Ensuite, après que la Marne se soit retirée pour se jeter dans la Seine à Charenton, elle laissait une plaine riche, gorgée d'eau et entrecoupée de forêts et d'herbe grasse. Des bras de la Marne subsisteront jusqu'au début du XXe siècle comme vers Saint-Denis, la « **Vieille Mer** » (venant du celtique Matrona (Marne) signifiant « Mer ») et d'une myriade de rivières et ruisseaux qui couraient vers la Seine comme « **le Rouillon** », « **le Croult** » « **le Montfort** », « **le Hazera** ».

Pour compléter ce paysage aquatique il faut ajouter que des sources jaillissaient par dizaines autour de La Courneuve et alimentaient le Croult. Plus à l'est, de la montagne des eaux vives, Evron (Avron) sourdaient des sources abondantes donnant naissance à des cours d'eau dont « **la Molette** » qui nourrissaient les eaux du Croult ou alimentaient les vallées environnantes de Rosny, Gagny et Villemomble et en particulier l'un des bras de la Marne, la **rivière Saint-Baudile** qui se jette encore dans la Marne près de Ville-Evrard à Neuilly-sur-Marne.

Dès le haut moyen-âge les terriers indiquent de riches villages agricoles, des terres labourées, de nombreuses et épaisses forêts de chênes. De nombreux rus divaguent de mares en étangs, ourlés de saules, de joncs et d'aulnes (l'aulne, l'arbre des marais, donnera son nom à notre contrée, l'**Aulnoye** !).

Les maraîchers surent tirer profit de cette toile d'araignée d'eau et du terrain marécageux pour en faire « **Le pot-au-feu** » de l'Île-de-France jusque dans les années 1950. Aujourd'hui la presque totalité de ces petits cours d'eau et étangs ont été enfouis sous terre au début du XXe siècle et il n'en reste plus que le souvenir.

A Villemomble jusque vers 1920, la colline d'Avron donnait naissance à de nombreuses sources. La plus importante portait le nom de « **fontaine des Enfers** » et se trouvait à mi-côte près du chemin de la Procession (ancien chemin de la fontaine des Enfers) qui limite les communes de Villemomble et de Neuilly. Ses eaux s'écoulaient au travers des prêles et

des spirées, baignaient les pieds des pêcheurs, des cerisiers, des vignes et alimentaient la « **rivière Saint-Baudile** » qui serpentait au bas des parcs du château seigneurial et de celui de Launay (aujourd'hui boulevard du Général de Gaulle). Les eaux de la source furent canalisées au XVIIIe siècle pour alimenter en eau potable le château actuel, construit par Brongniart pour Mlle Le Marquis en 1769. En 1820, le maire et propriétaire du château de Villemomble, M. Lewall, fit remplacer les tuyaux de plomb et cette nouvelle canalisation longeait alors la rue de Neuilly et aboutissait au château, près duquel était placé à l'extérieur des grilles une fontaine à l'usage des habitants (plan Ragoulleau, 1822).



Rivière Saint Baudile en 1880 : Le Pont Rouge.  
 Emplacement actuel:  
 Angle rue de Saulce et avenue Detouche

.../...



Après que le château fut donné à la commune par M. Detouche et Mme Outrebon en 1875 pour y établir une mairie et une école, l'eau de cette source fut recueillie en 1892 dans une citerne, place de la mairie (place E. Ducatte) puis plus tard dans la cour des garçons de l'école du Centre (aujourd'hui écoles Pasteur et Leclerc). La source n'est pas tarie, enclavée dans une propriété privée, à 200 m du lycée Clemenceau, côté Neuilly-Plaisance,

mais elle a été coupée lors des travaux de construction de la ligne de Grande Ceinture en 1926.

Non loin du lieu-dit des Enfers, en un pré (face au N° 34 de la rue Edmond Hurtret) sourdait la « **fontaine des Amours** ». Toujours sur les pentes d'Avron existait la « **source du Néflier** » presque au coin de l'avenue Gourichon et de la rue du Bel-Air (N° 56). Cette dernière qui fut un temps captée pour alimenter une fontaine placée rue de Neuilly près de l'ancienne mairie, disparut vers 1900.

Au lieu-dit de « **l'Abîme** » à quelques coquelicots de l'allée Gourichon, existait une sorte de mare sans fond où s'engloutissaient toutes les eaux d'alentours.

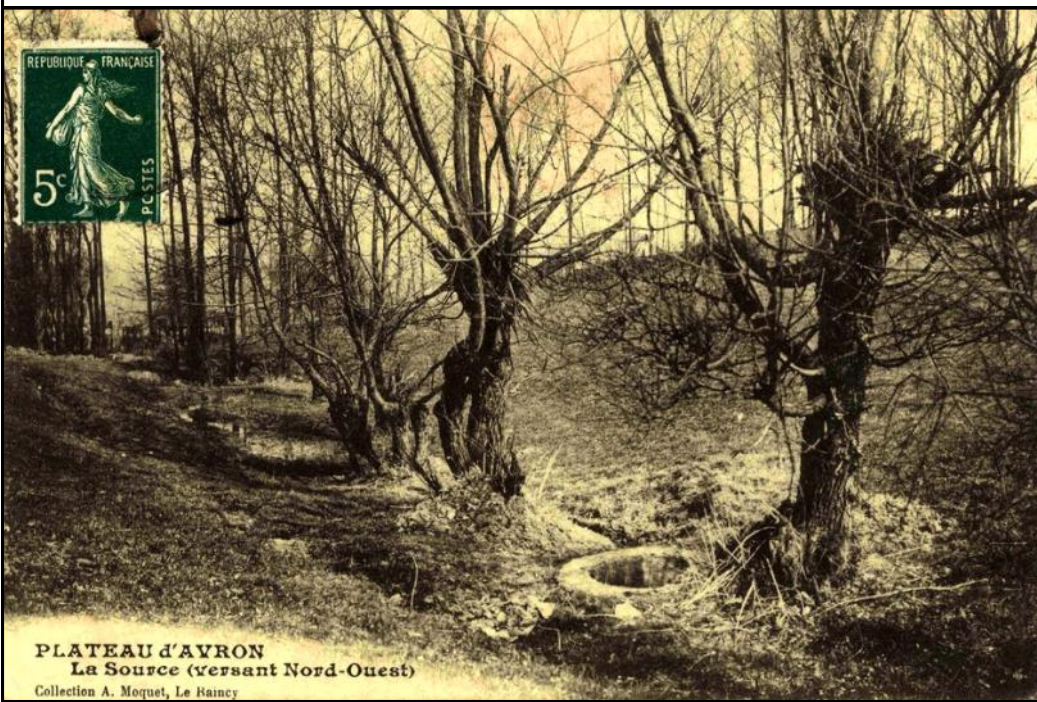

Carte postale de 1900 : La Fontaine Cottet  
Emplacement actuel : A l'ouest du Parc de La Garenne

Aux abords, à quelques mètres des hauteurs de la rue du Bois Châtel (aujourd'hui rue Marc Viéville) une source bouillonnante était appelée « **le Torrent** » « *Ses eaux très abondantes et très claires, vont se jeter dans un regard d'égout placé tout près de là, traversent la route et débouchent à ciel ouvert dans un petit chemin très raide qui les conduit au fond de la vallée de l'Abîme. Là, elles forment une mare où s'engouffre le trop-plein. Où ses eaux vont-elles ensuite ? Nul ne le sait. On suppose que le trou communique avec d'anciennes carrières ou des crevasses naturelles. D'après plusieurs anciens habitants de Villemomble, des objets volumineux, voire de gros troncs d'arbres, y auraient été rapidement engloutis.* »

Dans cette région de Villemomble d'autres petites sources se trouvaient sur les flancs d'Avron, notamment le long d'un sentier qui de Beauséjour (au-dessus de la rue Soyer) se dirigeait vers la rue de Neuilly. Leurs eaux se perdaient dans les terres maraîchères ou allaient dans le fossé de la rue du Bel-Air.

Depuis un temps immémorial, des Villemomblois allaient puiser leur eau à la « **fontaine Cottet** » proche du domaine de la Garenne, fief des seigneurs de Villemomble (A l'ouest des chemins du Raincy et d'Avron jusqu'aux limites de Rosny, Bondy et du Raincy).

En 1800, le propriétaire des terres de la Garenne, le baron Roger, fit canaliser la source afin de conduire les eaux dans sa propriété ainsi que dans la Grande Rue (actuellement avenue de Rosny) pour fournir de l'eau aux habitants. Une fontaine fut construite ainsi qu'un large abreuvoir pour les bestiaux (près de la rue de La Fontaine). Les choses restèrent en l'état jusqu'en 1834 lorsque M. Grimaudet de Rochebouet, propriétaire de la Garenne, déplaça le robinet lors de la construction d'une magnanerie et supprima du même coup l'abreuvoir et la fontaine. Les conflits se multiplièrent entre la commune et ses successeurs qui furent déboutés. Une fontaine s'éleva alors au coin de la Grande Rue et de la rue d'Avron en 1848.

Dans le parc de la Garenne de nombreuses pièces d'eau étaient alimentées par les eaux des sources de la colline qui formaient une petite rivière passant sous la Grande Rue (actuellement avenue de Rosny) et se terminant dans des étangs dont certains existaient encore en 1900 à l'emplacement de l'avenue du Rond-Point. .../...



Villemomble-les-Eaux (suite)

Les terres de Villemomble sont constellées jusqu'au XIXe siècle de nombreuses mares et étangs dont la « **mare aux Loups** » et les « **mares de la Pelouse** » près de l'ancien château d'Avron en haut de la rue d'Avron.

Au-delà de la « **Fosse aux Bergers** » dans ce coin marécageux vers Bondy, les terriers mentionnent au XVIIIe siècle le lieu-dit des « **trois mares** » qui comprenait celles des « **mares Renaudes** » qui rappellent les renards venant s'abreuver dans cette pièce d'eau. A proximité il y avait la « **mare à la Veuve** » et la « **mare Boncheval** » où l'on faisait boire les chevaux.



Pièce d'eau du Parc Marchand en 1900

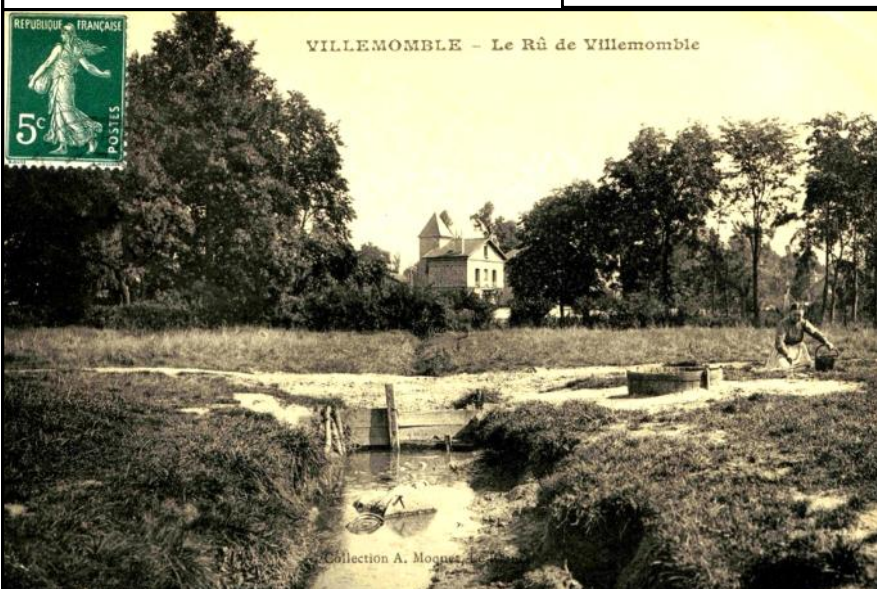

Carte postale des années 1900

Actuellement : carrefour entre rue Simon Guitlevitch, avenue Aimé et avenue Lucie  
La maison avec sa tourelle est toujours au 4 avenue de la Prévoyance.

La rivière « **Saint-Baudile** », après avoir reçu les eaux du parc, passait sous la chaussée de l'étang (rue de la Montagne Savart) s'écoulait en partie dans « **l'étang du Pavillon** », se jetait dans un vaste plan d'eau appelé « **l'étang Bourbeux** » (*Un bail d'avril 1546 mentionne cet étang qualifié d'étang de Villemomble et les marais qui en dépendent. Le bailleur doit entretenir la bonde et la chaussée de l'étang et doit à l'expiration du bail « laisser l'étang peuplé d'alvyn bon et suffisant jusqu'à la somme de dix livres tournois »*). Elle traversait le parc de Launay puis au XIXe siècle celui de Detouche; elle recevait l'eau du large « **ruisseau de la Sente Blanche** » près du petit château du Bel-Air (Rue de Neuilly) avant d'aller s'écouler dans la

Marne par le territoire de Neuilly-sur-Marne.

Cette rivière empoisonnée qui portait le nom de « **canal Saint-Baudile** » au XVIIIe siècle, servait parfois de cadre aux fêtes libertines les plus somptueuses entre deux parties de chasse. Elle entourait deux petites îles et trois ponts l'escaladaient : le pont blanc, le pont de terre, le pont rouge. Un petit lac s'étendait ourlé d'un rocher à l'extrémité ouest de la rivière (extrémité Bd du général de Gaulle, côté avenue Outrebon). Une allée ombreuse la longeait au nord (Bd Carnot) et portait le doux nom d'« **allée des Soupirs** ». Après 1880, alors que le parc était loti, la rivière ne fut pas curée comme l'exigeait le contrat de vente et le maire faisait ressortir lors d'un Conseil Municipal de 1888 « *le danger imminent que présente pour la salubrité de Villemomble, l'état infect dans lequel se trouve aujourd'hui la rivière par suite de l'aggravation des servitudes que la compagnie des chemins de fer de l'Est lui a fait subir en jetant dans son cours, contre toutes protestations, les eaux boueuses et infectes des ruisseaux du Raincy* ». L'année 1894, la rivière qui aurait pu constituer le joyau de notre commune fut comblée et partagée entre riverains ! Un rû dépendant de cette rivière se répandait encore à l'est dans les années 1900 au travers de l'ancien parc Detouche et dans les terres désignées au cadastre de Gagny sous le nom de l'Époque. Il allait se jeter dans la Marne à Ville-Evrard. .../...



Villemomble-les-Eaux (suite)

Chaque propriétaire avait un puits. Le plus important était celui de Launay. En 1858 le Conseil Municipal remerciait Madame Marie Louise Mahé de la Bourdonnais « qui avait fait établir une pompe publique aspirant l'eau du puits. Cette pompe se trouvait au milieu d'une demi lune sur le sol de la rue Beausire tracée ultérieurement » . Rue Huraut (N° 3) existait en 1890 un puits de diamètre exceptionnel de 4m et profond de 28m à quelques foulées de la belle pièce d'eau dans la propriété Huraut (Conservatoire de Musique).

Pour terminer, il faut signaler le percement dans les années 1930 d'un puits artésien de 800 m de profondeur (à proximité de la salle Delouvrier), aujourd'hui fermé.

L'eau de « la Dhuis » , dont la source jaillit près de Château-Thierry et qui aboutit au réservoir de Ménilmontant est renfermée dans un ouvrage de maçonnerie. L'aqueduc qui porte ce nom a été construit par la ville de Paris en 1862 pour la dérivation des sources situées dans les vallées de la Dhuis, du Verdon, du Surléon, de Houdevilliers, et de la Somme-Soude. Cet aqueduc d'une longueur de 131 km traverse trois départements. Venant du Raincy il passe par Villemomble en empruntant les avenues du Raincy et de Rosny, vers Rosny-sous-Bois, Noisy-le-Sec, Romainville, Montreuil et Bagnolet avant de pénétrer à Paris par la porte de Ménilmontant et alimenter Paris en eau pure.

Guy Martignon

Sources : A. Lombard-Jourdan - Aux origines de Paris - Ed du C.N.R.S. 1985.  
F.G. De Pachtere - Paris à l'époque gallo-romaine - Paris - 1912.  
Hector Hespauillard - Notes historiques sur le Plateau d'Avron - Champion - 1907.  
Poche - Villemomble - manuscrit non publié - 1934.  
Paul Faure - Villemomble, 1000 ans d'Histoire - L'Argus - 1949.  
Guy Martignon - Le Grand Livre de Villemomble - La Lampe de Mémoire - 2006.

Diane et le Discophore.

Le Château a retrouvé ses deux statues dans les niches qui encadrent la porte d'entrée.

Il s'agit de copies de sculptures du Musée du Louvre qui avaient été installées en 1980 par la Municipalité.

Sur la Gauche : **Diane** (Artémis) dite Diane de Gabies (d'après une œuvre romaine d'époque impériale - 2<sup>ème</sup> siècle après JC – conservée au musée du Louvre).

Sur La Droite : Un **discophore**, conservé au Louvre, qui reproduit un original en bronze, aujourd'hui perdu, créé par le sculpteur grec Naucydès au début du IV<sup>e</sup> siècle av. J.-C.

Les deux statues avaient été mises à l'abri pendant la restauration du château. Les services techniques de la mairie les ont remises en place.



Si vous souhaitez soutenir notre action, participer à notre commission ou nous aider à acheter des archives, rejoignez l'association « **LES AMIS DU CHÂTEAU SEIGNEURIAL DE VILLEMOMBLE ET DU PATRIMOINE VILLEMOMBLOIS** »

**EN ADHÉRANT** : Le montant de l'adhésion est de 10 € pour 2012

En faisant aussi un don de ..... Soit au total .....€

NOM ..... PRÉNOM .....

ADRESSE .....

CODE POSTAL ..... VILLE ..... E-Mail .....

Chèque à l'ordre des "Amis du Château Seigneurial de Villemomble" à adresser : Les Amis du Château BP 34 93250 Villemomble

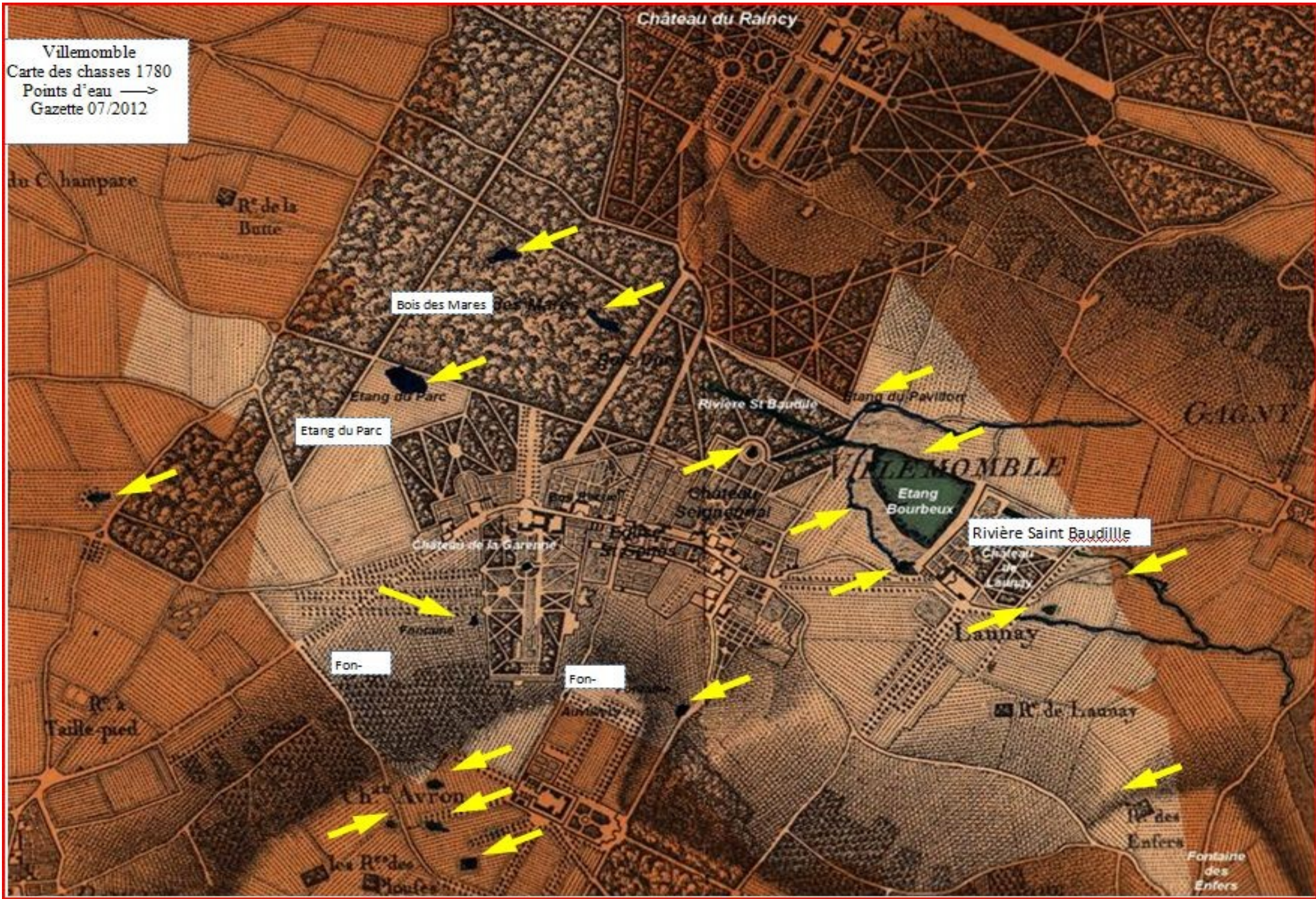

Villemomble  
Carte des chasses 1780  
Points d'eau →  
Gazette 07/2012

Château du Raincy

du Champare

R<sup>e</sup> de la Butte

Bois des Mares

Etang du Parc

Etang du Parc

Rivière St Baudille

Etang du Pavillon

GAGNY

VILLEMOMBLE

Etang Bourbeux

Rivière Saint Baudille

Château de la Gare

Château Seignoral

Lannay

Fon-

Fon-

R<sup>e</sup> de Lannay

R<sup>e</sup> à Taille-pied

Ch<sup>e</sup> Avron

R<sup>e</sup> des Enters

Fontaine des Enters

Villemomble  
Plan 1896  
Gazette 07/2012

