

Les Amis du Château Seigneurial et du Patrimoine Villemomblois.

Site Internet : <http://amischateau.free.fr>

Adresse Internet : amisduchateau@orange.fr

D^f de la publication : Yves Dinet

25 ans de Patrimoine en pays d'Aulnoye

Depuis quelques semaines déjà, l'an neuf s'est pointé pour fêter les 25 ans de notre association de sauvegarde du Patrimoine villemomblois et les 20 ans des Amis du Château. Lors de notre assemblée générale nous avons renouvelé le Conseil d'Administration et avons accueilli parmi nous deux jeunes amis du château. Enfin il est encore temps de vous présenter nos meilleurs vœux pour vous et votre famille, de remercier ceux qui nous ont confié des archives sur notre cité et d'avoir une pensée pour les familles de nos amis qui ont fait un bout de chemin avec nous et qui nous ont malheureusement quitté en 2014 : MM Pierre Bruel, René Desbans et Jacques Gail, afin que le patrimoine historique de notre cité, confié par les villemomblois d'hier et d'aujourd'hui, soit remis dans le meilleur état possible aux générations à venir.

Dans cette Gazette, nous allons évoquer la succession territoriale du domaine de Launay qui a été loti après 1870. Des plaques de rues portent le nom des propriétaires du domaine de Launay à l'est de la commune. Ce domaine a été en partie démembré de 1838 à 1860. Puis le parc de Launay a été loti à partir de 1873. Ceci est un complément à l'information disponible dans notre livre « Quartiers et rues de Villemomble ».

Le Président Guy Martignon

Rues de Villemomble portant le nom des propriétaires de l'ancien domaine de Launay

La Chaussée de l'étang (actuellement, rue de la Montagne-Savart) séparait le parc de Launay du parc seigneurial de Madame de Villemomble. Le domaine de Launay appartenait depuis le 15 avril 1729 à René Claude Girardot, Seigneur de La Salle et Malassis, écuyer, lieutenant des chasses de la Capitainerie de Vincennes et mousquetaire du Roi. Il était le fils du légendaire Edmé Girardot dont le nom est lié à l'invention des fameux murs à pêches de Montreuil par lesquels il acquit une fort belle fortune, et de son épouse Marie Savart. Cet immense domaine débordait sur le terroir de Gagny d'un côté et de l'autre aux confins de celui de Neuilly-sur-Marne. Le premier manoir était une vaste batiste à plusieurs corps de logis de style Renaissance (1).

En 1816 « *Le dictionnaire des environs de Paris* » de Saint-Aubin, décrit le domaine comme étant « *Un joli parc presque tout planté d'arbres vert et dans lequel se trouvent plusieurs*

étangs qui produisent l'hiver une espèce de torrent. Ce torrent qui est fort rapide va se jeter dans la Marne près de Ville-Evrard ».



Château de Launay



Le domaine de Launay demeurera dans son intégralité jusqu'au décès sans postérité de Louis Balthazard de Girardot de Launay, le 3 juillet 1835 et de son épouse Barbe Vathier en 1838 (2). C'est la fille d'un premier lit de cette dernière, Eugénie Edmé de Saint-Paul, qui hérite du domaine. (Voir plus loin l'arbre généalogique de descendance.)

Le principal corps de bâtiment est mis bas après la mort de Barbe Vathier puis une partie des terres à l'est du domaine (terroir de Villemomble et de Gagny) est vendue à M. Boguet de Saint-Simon qui y fera élever un manoir. En 1859 ce dernier vend ses terres à M. Louis Detouche qui transformera le manoir par l'architecte Brouty en château de style Renaissance (quartier de l'Époque).

(1) « *Fief consistant en maison seigneuriale de deux grands corps de logis couverts de tuiles accompagnés de quatre pavillons couverts d'ardoises, cuisine, office, cabinets, chambres, grenier au-dessus, chapelle, cour, basse-cour, écuries, étables, grange, colombier à pied, etc.. avenue plantée de noyers devant la porte cochère, grand clos fermé de murs de 30 arpents...et 156 arpents de terres, bois, taillis, saussaies, étangs, ru... ».*

(2) - Barbe Vathier est veuve d'Edmé de Saint-Paul.

Rues de Villemomble portant le nom des propriétaires de l'ancien domaine de Launay (suite)

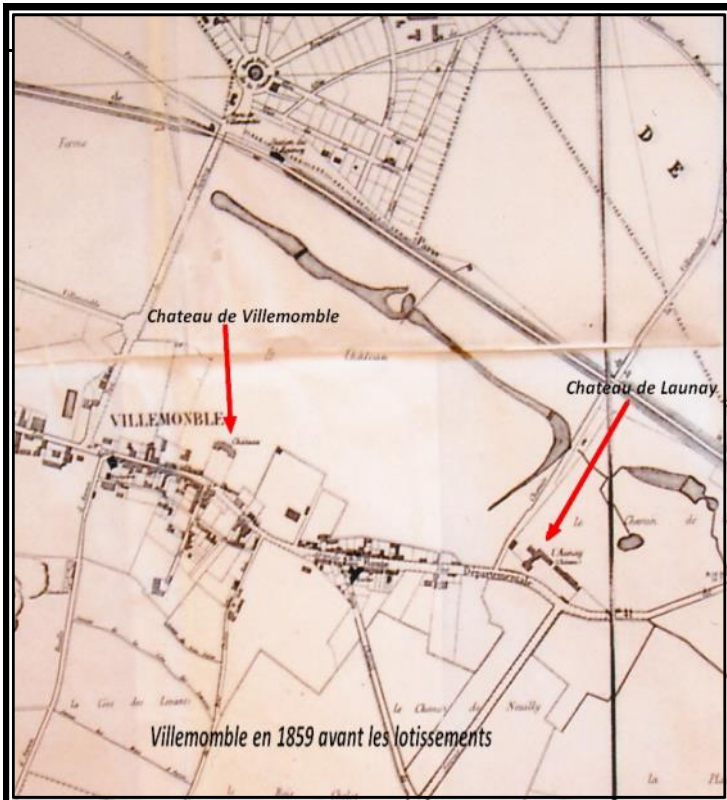

1859 Le Château de Launay à l'angle de la Grande Rue et la rue de la Montagne Savart

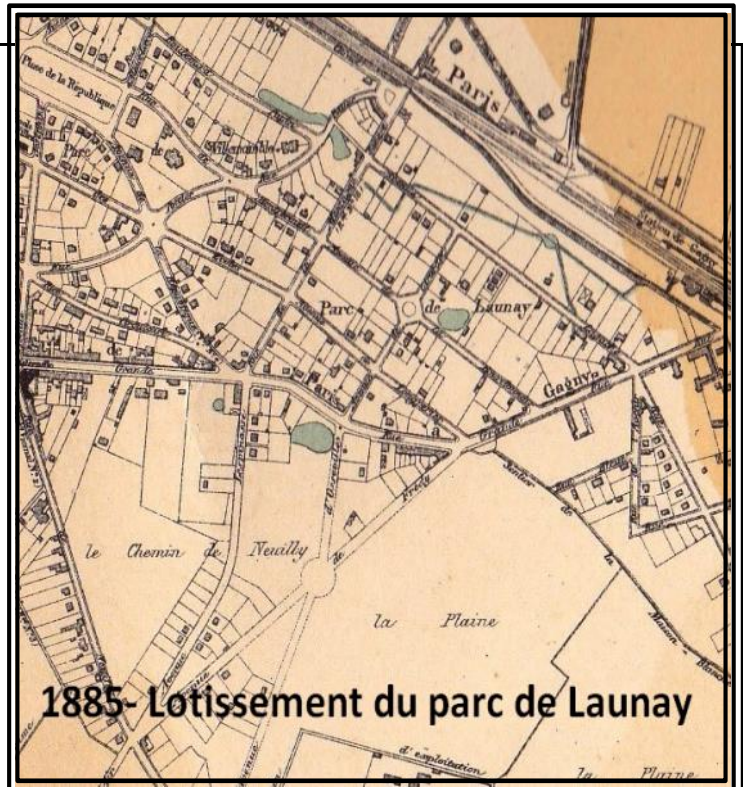

1885 Lotissement propriétés et rues entre la ligne de chemin de fer (2 voies), Grande Rue et jusqu'à la rue de Neuilly.

Selon M. Hustin dans son ouvrage « *Les Allemands à l'Est de Paris - 1870 - 1871* », le château de Launay, qui portait dans la Grande Rue, le N° 107, avait été occupé tour à tour par les Français et les Allemands. Il avait terriblement souffert de cette double occupation longtemps disputée.

A l'armistice il n'en restait guère debout que les quatre murs. C'était d'ailleurs une construction moderne, banale et inférieure. Commencée en 1838, elle n'avait été terminée qu'en 1840. Elle avait coûté 65 000 fr. Le corps de logis comprenait deux salons, une salle à manger et quatorze chambres de maître.

La propriété était, bien avant la guerre, louée 5 000 francs. Mal entretenue, elle était restée inhabitée dès 1865. Comme elle tombait en ruine, on avait décidé de lotir le beau parc qui l'encadrait et, dès 1870, on avait vendu l'orangerie et une partie du potager.

La comtesse de Longpérier-Grimoard, à qui elle appartenait, réclamait 20 000 fr. On lui en alloua 2 500.

Elle vendit les ruines de l'habitation à Pigeau aîné, entrepreneur à Villemomble, pour les démolir, moyennant 4 500 fr ».

Alliée aux familles de Lespinasse-Langeac et de Le Forestier d'Osseville, propriétaires indivis du domaine, la comtesse procédera dès le lendemain de la guerre (1870 – 1871) au lotissement du parc de Launay.

C'est l'architecte Frion qui réalisera le lotissement et pour ce faire avait construit au N° 16 de l'avenue Lagache un chalet rustique.

Voici donc dans la prochaine page la généalogie descendante de Barbe Vathier, la femme de Louis Balthazard de Girardot et le faire part de décès de Marie Joséphine de Frédy, comtesse Prévost de Longpérier Grimoard.

Nous y avons souligné les noms correspondants aux noms de rues.

Nous détaillerons ensuite les noms qui ont été donnés aux rues.

Descendance de
VATHIER Barbe

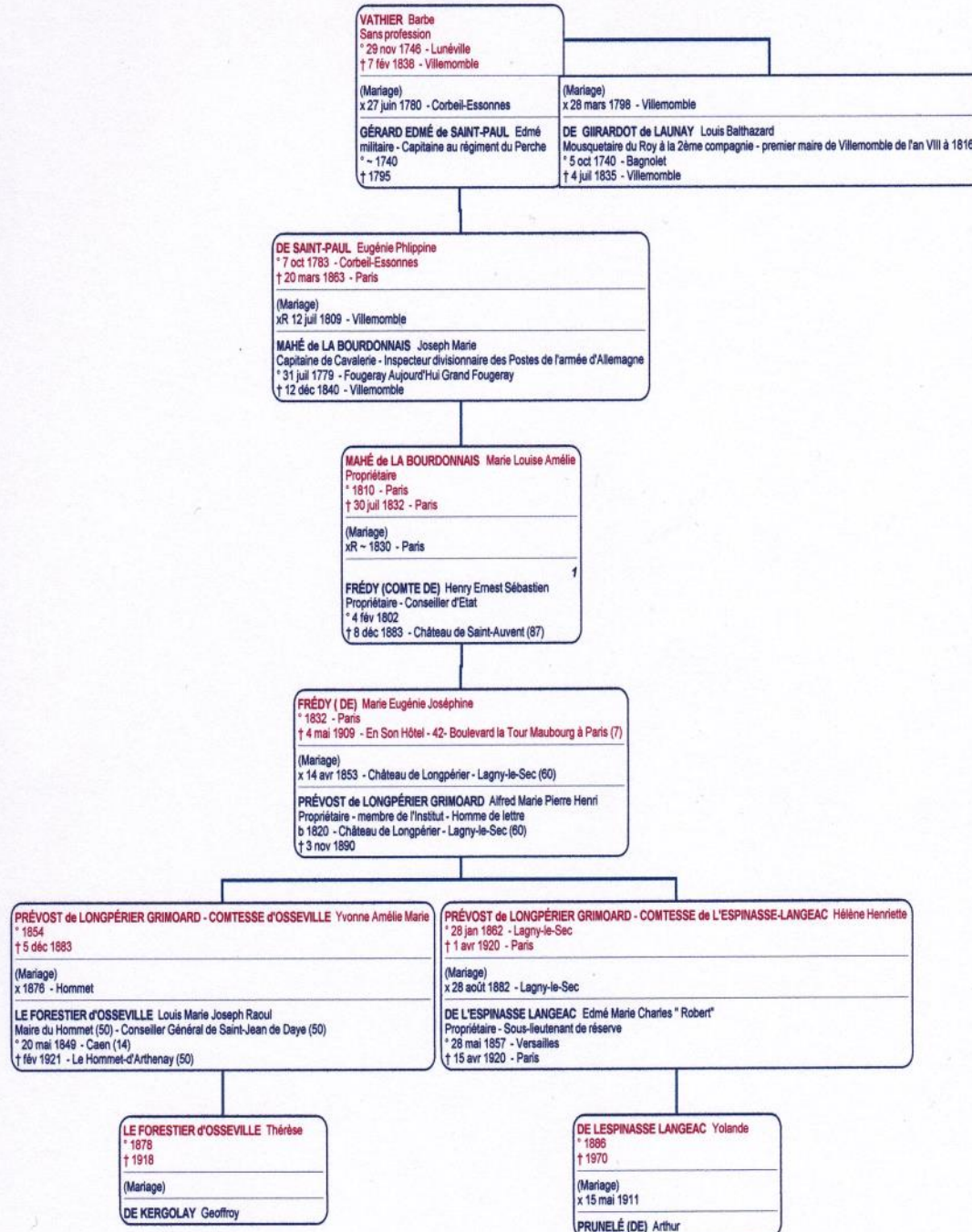

† M

Le Comte d'Osseville, Membre du Conseil Général de la Manche,
 le Comte et la Comtesse de L'Espinasse-Langeac,
 Le Comte et la Comtesse Jean de Kergerlay, le Baron et la Baronne
 de Nervaux de Mézières, Mademoiselle de L'Espinasse Langeac,
 Mademoiselle de Nervaux de Mézières,
 Le Comte de Frédy, le Vicomte et la Vicomtesse de Frédy, le
 Baron et la Baronne de Frédy,
 Le Vicomte et la Vicomtesse Robert de Monti de Rézé, le Vicomte
 et la Vicomtesse Charles de Chabot, le Baron et la Baronne Max
 de Frédy, la Comtesse de Villers,
 Messieurs Alain et Bernard de Monti de Rézé, Mademoiselle
 Marguerite de Monti de Rézé, Messieurs Henri et Jacques de Chabot,
 Mademoiselle Germaine de Chabot, Messieurs Hubert et Hervé de Frédy,
 Mademoiselle Marie-Chérise de Frédy, le Comte de Villers, Lieutenant
 au 9^e Cuirassiers, la Comtesse de Villers et leur fils, le Vicomte de Villers,
 le Baron de Villers, Monsieur Adrien de Villers, Lieutenant au 9^e Bataillon
 d'Artillerie, Monsieur Louis de Villers, le Comte de Sambilly, Chef d'Escadrons
 au 20^e Dragons, Chevalier de la Légion d'Honneur, la Comtesse de
 Sambilly et leur fils, le Vicomte Eric de Bredelièvre, Capitaine au 16^e
 Chasseurs, la Vicomtesse Eric de Bredelièvre et leurs enfants, le Baron
 Canocade du Noyer, Chef de Comptabilité à la Banque de France, la Baronne
 du Noyer et leurs enfants, Monsieur Charles Besnier, Lieutenant au 25^e
 Chasseurs à pied, et Madame Charles Besnier, Mesdemoiselles Mathilde,
 Jeanne et Marguerite de Villers,
 Madame de Denainvilliers, Mademoiselle de Fougeroux, Monsieur
 et Madame Albert de Fougeroux, Monsieur et Madame de Lazenay,
 Madame Charles de Songpérier, Madame de Colombel.
 Ont l'honneur de vous faire part de la perte douloureuse qu'ils
 viennent d'éprouver en la personne de

Marie Eugénie Joséphine de Frédy
 Comtesse Prévost de Longpérier Grimoard

leur mère, belle-mère, grand-mère, arrière-grand-mère, sœur, belle-sœur,
 tante, grand-tante, arrière-grand-tante et cousine-germaine, pieusement
 décédée le 4 Mai 1909, en son Hôtel, 42, Boulevard La Cour Maubourg,
 à Paris, dans sa 77^e année, munie des Sacraments de l'Eglise.

Priez pour Elle!

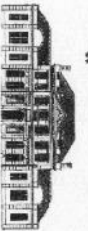

Rues de Villemomble portant le nom des propriétaires de l'ancien domaine de Launay
(suite)

Girardot - Cette rue va de la Grande Rue à l'avenue Lagache. La voie est ouverte lors du lotissement appelé « Parc de Launay » (1873 - 1879) par la société civile créée à cet effet par les héritiers de Girardot et de Mahé de la Bourdonnais son gendre par alliance.

Le nom de Girardot est lié au domaine de Launay depuis que le fils aîné de Edmé Girardot (1621-1682) et Marie Savart, René Claude Girardot (1665 - 1732), seigneur de La Salle, de Razenay, a acheté le domaine en 1729 au Chevalier, Pierre Nicolas de Bragelongue. Ce sont des officiers du Roi et Mousquetaires en la seconde compagnie. Ils sont aussi horticulteurs, amis de La Quintinie, jardinier du Roi, et ont fait fortune en exploitant les murs à pêches à Montreuil et Bagnolet et inventés une technique pour faire fructifier les fruits.

En 1734 le domaine de René Claude Girardot de Launay passe entre les mains de l'un de ses fils, Jean-Baptiste de Girardot (1705 - 1787), sieur de La Salle, Brigadier des Armées du Roi, Mousquetaire en la seconde compagnie, Chevalier de l'Ordre Royal et Militaire de Saint-Louis. Jean-Baptiste héberge en son château de Launay son frère Edmé Philippe Girardot de Malassis.

En 1778 il fait donation du domaine à son neveu et filleul Louis Balthazard de Girardot (1740 - 1835), fils de Denis Claude Girardot des Guesdon de Bagnolet, lui aussi mousquetaire et anobli en 1761.

En 1798, Louis Balthazard se marie avec Barbe Vathier, fille d'un officier du Roi et la veuve de Gérard Edmé de Saint-Paul, officier de cavalerie, avec qui elle a eu une fille, Eugénie Philippine de Saint-Paul, baptisée à Corbeil le 12 juillet 1783 et qui va demeurer au château de Launay. Le 12 juillet 1809, Eugénie Philippine épouse un ancien Chouan, Joseph Marie Mahé de la Bourdonnais (4).

La Bourdonnais - L'avenue de la Bourdonnais est tracée dans le parc de Launay lors de son lotissement en 1873, entre la rue de la Montagne Savart et la Grande Rue.

Mahé - Seigneur de la Bourdonnais, de la Bigottière, de la Villebague, au pays de Saint-Malo et Dinan, de Coudray, de la Thébaudaye, et du Hallay, paroisse de Fougeray. « Cette famille, dont nous ne connaissons pas parfaitement l'origine, semble descendre des seigneurs des Landes et du Brossay et qui ont produit un sénéchal de Redon au XVIIe siècle. Les seigneurs de la Bourdonnais ont été illustrés par le célèbre Gouverneur Général des Iles de France et Bourbon, mort en 1754 ». A cette branche appartient celui dont nous allons évoquer ci-dessous le nom.

Joseph Marie Mahé de la Bourdonnais (1779 - 1840) est né à Fougeray (Ille-et-Vilaine). Il a été capitaine de Cavalerie puis Inspecteur divisionnaire des Postes de l'Armée d'Allemagne, « héritier d'une lignée de marins malouins au service du Roy » (5). Il demeure à Paris, 46, rue Saint-Dominique (7^e arr.). De son union le 11 juillet 1809 avec Eugénie Philippine Edmé de Saint-Paul (1783-1863), fille de Barbe Vathier, veuve de Edmé de Saint-Paul, remariée en 1898 avec Balthazard de Girardot, demeurant au château de Launay, nait à Paris en 1810 une fille, Marie Louise Amélie Mahé de la Bourdonnais qui va épouser plus tard Henri Sébastien, comte de Frédy.

(4) - Voir gazette N° 43 - Pour son action dans l'Armée Catholique et Royale de Bretagne Mahé de la Bourdonnais sera nommé Chevalier de l'Ordre Royal de la Légion d'Honneur, en 1821.

(5) - Joseph Marie Mahé de la Bourdonnais a une sœur, Marie Victoire, née à Fougeray en 1777, mariée au comte de Grimoard.



A l'angle de la Grande Rue et des avenues Girardot et d'Osseville)
Un centre médical remplace le café, un immeuble la maison d'un horticulteur.

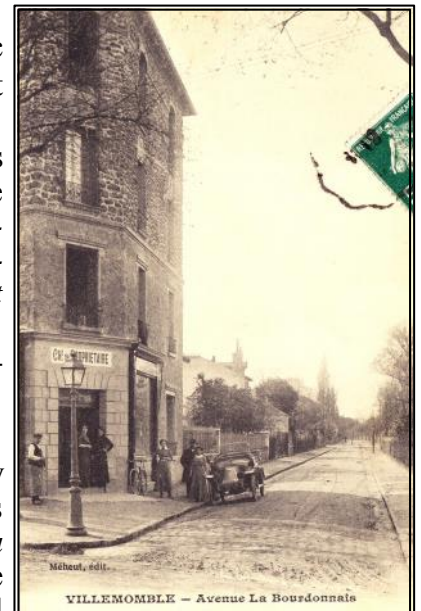

A l'angle de la Grande Rue
Un libraire y est maintenant installé.

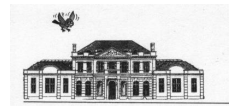

Rues de Villemomble portant le nom des propriétaires de l'ancien domaine de Launay (suite)

Longpérier - Cette avenue, ouverte lors du lotissement du Parc de Launay en 1873, relie la Grande Rue à la rue de la Montagne Savart. Elle honore celle qui procéda au lotissement du domaine : Marie Eugénie Joséphine de Frédy. Elle est née en 1832. Elle se maria le 14 avril 1853 en l'église Saint-Sulpice à Paris (6^e arr) avec Marie Pierre Henri Alfred Prévost, comte de Longpérier-Grimoard, né en 1820 au château de Longpérier à Lagny-le-Sec (60), auditeur au Conseil d'Etat, fils de l'ancien maire de Meaux (1840 - 1848). De leur union vont naître deux filles, l'une Yvonne Amélie Marie, née en 1854 et l'autre Hélène Henriette Marie, née en 1862. A ces dates elles demeurent avec leurs parents au château de Longpérier à Lagny-le-Sec dans l'Oise. A sa mort en 1890, en son hôtel, 42, Boulevard La Tour Maubourg à Paris (07) le Comte de Longpérier Grimoard était membre de l'institut et auteur de nombreux ouvrages d'Histoire. La Comtesse Prévost de Longpérier Grimoard décéda pieusement le 4 mai 1909 en son hôtel, 42, Boulevard La Tour Maubourg à Paris dans sa 77^e année et inhumée, après l'office à l'église Saint-Pierre du Gros Caillou, dans le caveau familial, cimetière de Meaux (77).



Les trottoirs ne sont pas terminés. Sur la gauche on reconnaît les N° 3,5,9,13,15. Sur le côté droit les N° 4 et 8.

Frédy - L'Avenue de Frédy, relie la Grande Rue (image ci-contre), au carrefour de cette dernière avec l'avenue de Lespinasse et la rue de Neuilly. Elle fut viabilisée en 1904 et ouverte lors du lotissement du domaine de Launay par la comtesse Prévost de Longpérier Grimoard.

Elle célèbre le nom de son père, Henri Sébastien, comte de Frédy, fils d'Armand François, comte de Frédy et de Madeleine du Mayet. Conseiller d'Etat, né le 4 février 1802 à Paris et décédé en son château de St-Auvent (87) le 8 décembre 1883. Marié à Paris en 1831 avec Marie Louise Amélie Mahé de la Bourdonnais. Cette dernière décéda en 1832 après avoir donné naissance à Marie Eugénie Joséphine de Frédy, future comtesse Prévost de Longpérier Grimoard.



Le tracé des nouvelles avenues de Frédy et d'Osseville

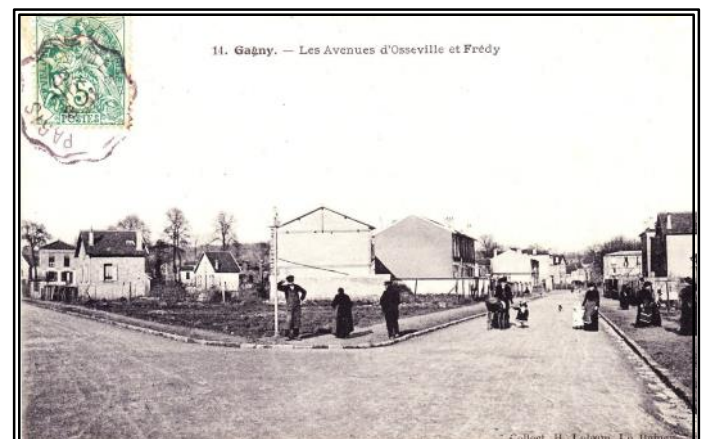

Au carrefour des avenues de Frédy, d'Osseville et de Chanzy

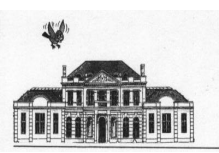

Rues de Villemomble portant le nom des propriétaires de l'ancien domaine de Launay (suite)

D'Osseville - L'avenue d'Osseville relie la Grande Rue à la rue de Neuilly. Elle est tracée sur les terres du domaine de Launay au midi du parc du même nom. La comtesse Prévost de Longpérier Grimoard a donné à cette voie, tracée en 1904, le nom de l'une de ses filles et de son gendre Le Forestier d'Osseville. Sa fille Yvonne Amélie Marie de Longpérier Grimoard, décédée le 5 décembre 1883, s'était mariée en 1876 avec Louis Marie Joseph Raoul Le Forestier, comte d'Osseville, maire du Hommet (50), Conseiller Général de Saint-Jean de Daye (50), né le 20 mai 1849 à Caen (14) et décédé en février 1921 à Le Hommet-d'Arthenay (50). De leur union est née une fille, Thérèse Le Forestier d'Osseville (1878 - 1918), mariée le 6 février 1901 à Paris avec Jean de Kergolay, Conseiller Général de Saint-Jean de Daye (50)

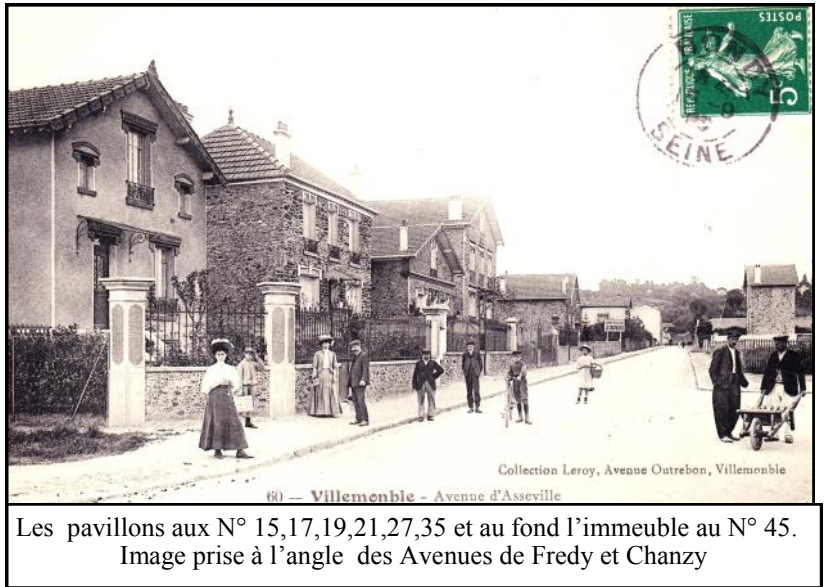

De Lespinasse - Cette avenue est tracée lors du lotissement du parc de Launay pratiquement à l'emplacement du mail bordé de peupliers sur lequel s'ouvrait la grille d'honneur du château de Launay. Elle relie depuis 1904 la Grande Rue à la rue de Neuilly.

La comtesse de Longpérier Grimoard lui a donné le nom de sa seconde fille, Héléne Henriette Marie Prévost de Longpérier Grimoard, née le 28 janvier 1862 au château de Longpérier à Lagny-le-Sec (60) et mariée dans ce village le 28 août 1882 avec « Robert » Edmé Marie Charles, Comte de Lespinasse Langeac, né à Versailles, 6, rue d'Anjou, le 28 mai 1857 et décédé à Paris le 15 avril 1920.

Ils vont résider de 1884 à 1897 au château de Longpérier (6) puis ensuite 42 rue de la Tour Maubourg à Paris. De leur union vont naître deux filles : Odette Marie Edmé Joseph de Lespinasse Langeac (1884) et en 1885, Yolande Clotilde Henriette de Lespinasse Langeac (7).



Guy Martignon

(6) - Mercredi 20 juillet 1891, vente sur licitation en l'audience des criées du tribunal civil de la Seine au Palais de Justice de Paris (Etude de M. Vien, avoué à Paris, 2, rue de la Pépinière) en 3 lots : « Hôtel, sis à Paris, 42, Boulevard de La tour-Maubourg 7^e arr. - La nue propriété du château de Longpérier avec parc, dépendances et terres, arrondissement de Meaux (S-et-M) - Domaine de Moras, arrondissement de Meaux ».

(7) - Suivant les actes écrits : L'Espinasse ou Lespinasse - En réalité L'Espinasse-Langeac, comte de Lespinasse.

Sources : « Le Grand Livre de Villemomble » - Guy Martignon - Archives Départementales de l'Oise (Lagny-Le-Sec) - AD de la Manche (262 J 1044 - 1046) - Faire-part, archives des amis du Château de Villemomble - AD de la Seine-et-Marne - Arch. Mairie 7^e arr. Paris - Journal de Senlis, 8 juillet 1891 - Nobiliaire et armorial de Bretagne - AN-Caran.



Sur votre agenda :

10 Mars au 21 mars : Exposition et récital-évocation autour de **Marie Delna**, la plus grande Cantatrice des années 1900 décédée à Villemomble en 1932.. Voir la gazette N° 12 octobre 2005.

Présentés par :

la « Société d'Histoire de Montmorency et de sa région ».

1. **Récital-Évocation** sur le thème

« *Marie Delna une célèbre Villemomboise oubliée* »

Samedi 14 mars 2015 à 18h

Conservatoire Maurice Ravel 97 Gande Rue
avec par ordre d'entrée en scène : Henri Cain, Bernard Maltère,
Sandrine Coquard et Michel Courché.

Texte et scénographie : Jean Charles Lefebvre

Tarif : adultes 10 €, de 12 à 18 ans 5 €, - < 12 ans gratuit—

2. **Exposition** au Conservatoire et à la Médiathèque de Villemomble .

Thème « *Marie Delna de la gloire à l'oubli* »

Entrée gratuite.

Médiathèque : mardi 15h-19h, mercredi 10h-17h, vendredi 15h-19h, samedi 10h-18h ;

conservatoire : mardi 15h-22h, mercredi 10h-22h, vendredi 15h-22h, samedi 10h-20h.



Marie Delna 1875-1932



10 Mars Vidéo-Conférence

« *Villemomble d'une guerre à l'autre* »

Présentée par les Amis du Château Seignorial

Théâtre Georges Brassens de 15h à 16h30

Scénario : Guy Martignon avec la voix de Roger Carel.

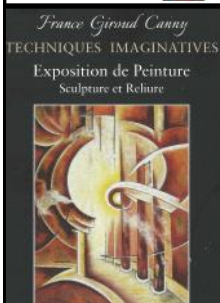

28 février au 15 mars : Exposition de Peinture, Sculpture et Reliure

Techniques imaginatives

France Giroud Canny

Château Seignorial

Semaine 14h à 18h

Samedi et Dimanche 10h à 12h et 14h à 18h

Dimanche 22 et 29 mars Élections départementales

Dimanche 12 Avril Foire aux Greniers : Avenue du Général Gallieni

19 et 20 Septembre 2015 32ème édition des Journées du Patrimoine

Thème : Le patrimoine du XXIème siècle, une histoire d'avenir



Assemblée générale: rapport 2014 et projets 2015

Lors de notre dernière assemblée générale, nous avons procédé au renouvellement des membres sortants du Conseil d'Administration et avons applaudi à l'entrée de Mesdames Michèle Dupont et Sophie Paget, respectivement secrétaire et secrétaire adjointe. Ces dernières ont été élues avec les anciens à l'unanimité.

Nous avons exposé nos activités de l'année passée : Don à la commune d'une stèle en marbre expliquant l'antique Croix de chemin placée en l'église Saint-Louis - La restauration de chapelles et tombes au vieux cimetière - le début de la numérisation de nos archives (9000 fichiers) - La mise sur notre site Internet des morts pour la France durant la Grande Guerre - Les restaurations de chapelles et de tombes au vieux cimetière et une sortie appréciée au musée de la Grande Guerre à Meaux.

Pour 2015, Nous continuons nos observations sur le patrimoine architectural de Villemomble, en particulier le Château et le campanile de l'église Saint-Louis auquel on ne peut monter car le béton se délite. Nous projetons d'organiser une visite de la basilique Saint-Denis, de continuer à mettre en valeur la mémoire des notabilités villemombloises dans le cimetière ancien à l'aide de panneaux historiques, de continuer la numérisation de nos archives et de poursuivre, dans le cadre de nos actions autour de la généalogie, la mise en place sur notre site Internet des tables des BMS (Naissances, Mariages, Sépultures) au XIXe siècle. Ceci complètera les tables du XVIIIe siècle pour les chercheurs, les généalogistes et les curieux. Il est également prévu d'éditer une carte postale du château.

Nous remercions enfin nos adhérents qui ne se sont pas mis à jour de leur cotisation (15€) de le faire dans les meilleurs délais !

Généalogie

Comme indiqué au cours de notre Assemblée Générale, l'antenne Généalogie de notre association travaille sur plusieurs dossiers qui ont donné lieu à l'établissement d'arbres d'ascendance avec les pièces justificatives des événements. Nous citerons parmi eux les familles Jetgen-David et Francis Vitel. Nous poursuivons aussi la généalogie des personnalités et notabilités qui ont illustré l'histoire de la commune.

André Gouëlle



17^{ème} Salon Multicollections et 1^{er} Salon du modélisme, de la maquette et de la miniature.

24-25 janvier 2015

Nous avons participé à ces 2 salons en présentant une exposition sur les notabilités de la ville depuis le moyen-âge.

Ce fut l'occasion de parler du patrimoine avec des collectionneurs et des adeptes du modélisme....

Certains visiteurs (villemomblois ou autres) ont complété leur collection de livres sur Villemomble et la Seine-Saint-Denis.

D'autres ont acquis ou complété les objets en porcelaine à l'effigie du château.



Dernières acquisitions

-Photos de 1871-1872 prises par le photographe Monsieur Chambre dans le parc de la « Villa Saint Louis » (ex conservatoire de Musique de Villemomble). Nous les publierons dans une prochaine gazette.
(Voir aussi la gazette N° 23 novembre 2008.)

-Des croquis de la guerre 14/18 par François Flameng.

-Le N° 35 / 250 d'un livre de 1884 : " Recherches sur le Raincy" par Charles Chavard et Oscar Stemler.

-Des micro-films d'une exposition sur « Villemomble, la mémoire du passé » faite à Bonn en 1989.

-Réapprovisionnement de nos lots de porcelaines illustrées par l'image du Château au XVIIIème siècle.

Merci aux adhérents qui ont déniché ces objets. Ils sont à la disposition de tous.

Si vous souhaitez soutenir notre action, participer à notre commission ou nous aider à acheter des archives, rejoignez l'association
« **LES AMIS DU CHATEAU SEIGNEURIAL DE VILLEMOMBLE ET DU PATRIMOINE VILLEMOMBLOIS** »

EN ADHÉRANT : Le montant de l'adhésion est de 15 € pour 2015

Chèque à l'ordre des "Amis du Château Seigneurial de Villemomble" adresse : BP 34 93250 Villemomble