

Les Amis du Château Seignorial et du Patrimoine Villemombois.

Adresse : Château Seignorial de Villemomble B.P.34 93250 Villemomble Tel : 09 62 28 70 40 Permanences le Vendredi Après-midi de 14h à 17h
 Site Internet : <http://amischateau.free.fr> Adresse internet : amisduchateau@orange.fr D° de la publication : Yves Dinet

Nous avons vécu la Saint Fiacre puis les Journées du Patrimoine pendant lesquelles les discussions sur le patrimoine et sa conservation ont été nombreuses. Avec cette gazette nous contribuons à vous informer sur ce que nous étudions, nous découvrons, et nous conservons en matière de lieu de mémoire pour, qu'avec l'intelligence du passé, nous avançons dans la vie. Dans cette gazette, le Château que Madame de Villemomble avait trouvé en ruine, un rappel du cyclisme pratiqué à Villemomble dans les années cinquante, et des documents et objets qui font partie de notre patrimoine. Qu'il me soit permis de remercier les personnes qui nous confient des archives et des témoignages précieux.

Guy Martignon

Les Robertet, Seigneurs de Villemomble, amoureux de l'Italie et précurseurs de la Renaissance en France au début du XVIe siècle

Florimond Robertet successivement secrétaire de Charles VIII, de Louis XII et François 1er, Trésorier de France, Gouverneur d'Orléans et " Concierge* du Palais " acquiert la terre et la châtellenie de Villemomble en 1507, d' Aymar de Prie, comte de Dammartin qui les détenait de par sa femme Avoye de Chabannes.

*Le concierge du Palais faisait fonction de ministre de la Justice pour la Généralité de Paris.

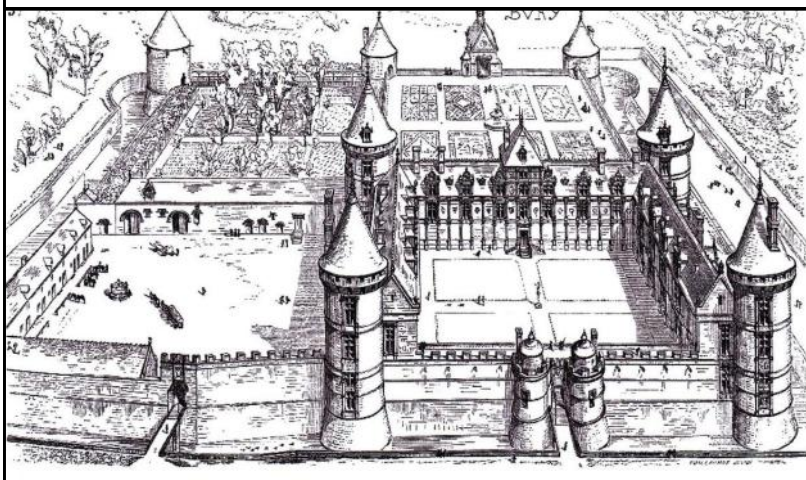

Florimond a épousé Michelle Gaillard. Ils ont deux filles et deux fils, dont François Robertet, qui lui succède comme Seigneur de Villemomble, après la mort de son père survenue en 1727 à Paris.

En 1511, Florimond fait l'acquisition du domaine de Bury près de Blois. Dans ses deux domaines il entreprend la construction des premiers châteaux de la Renaissance en France en s'inspirant fortement de l'architecture italienne.



Villemomble vers 1650

Aucun de ces châteaux n'existera encore au début du XVIIIe siècle, mais d'après les relevés d'Androuet du Cerceau en 1579, le château de Bury a été reconstitué et nous possédons la description du château de Villemomble dans le « Supplément des antiquités de Paris » daté de 1639.

suite page 2

SUPPLEMENT
DES ANTIQVITEZ DE PARIS.

De Ville-meuble, village, & de son Chasteau.

A trois lieux de Paris, au-dessus de Montreuil sur le bois, se trouve le village de Villemeuble, qui a vn chasteau dans vn fond, fermé de murailles, & environné de fossés pleins d'eau vive, & deux ponts leuis; ce chasteau a haute & basse court, dans la haute font plusieurs corps de logis, contenant 18 chambres & antichambres, sales, vne belle Chapelle, six greniers, & en la basse court sont les offices, les escuries, & l prison: au dehors est vn long jardin de trois ou quatre arpens, abouissant à vn bois de fustayes; & a deux estangs, l vn grand de quarante trois arpés, & l'autre vingt-cinq. Ceste seigneurie qui est Châtellenie, a toute Iustice, haute, moyenne & basse, & s'estend iusques au village de Fontenay, de Montreuil sur le bois, Nogent, & plus de six cens arpens tant de bois que terre & prez. Elle appartient au Comte de Serre à cause de sa femme, & a sept fiefs qui en dependent; le village de Noify le sec, qui est vne lieue au-dessus de Belleville & vne seigneurie qui en depend, & y a ledit sieur Comte Iustice moyenne & basse. Au mesme village de Villemeuble font deux autres belles maisons, l vne appartenant au sieur le Comte genéral de feu M. Thomas Clerc Intendant des Finances, laquelle est fort belle. L'autre est au sieur l'Eueque fils de l'Auditeur du Chasteller, qui sont deux fiefs dependans de ladite Châtellenie de Villemeuble.

1 6 3 9



Les Robertet, Seigneurs de Villomomble au début du XVIe siècle. (Suite)

Si Claude Robertet hérite du domaine de Bury, son frère cadet, François, reçoit celui de Villomomble. D'autre part, François 1er, durant plusieurs années viendra régulièrement en visite à Villomomble. La première visite du Roy date du 7 novembre 1526 et la dernière le 22 décembre 1545. Outre plusieurs missives adressées de Villomomble, il y rédige une Ordonnance et deux édits. Au château, François 1er marie également son favori, le Marquis Tristan de Rostaing, en 1544, à Françoise Robertet, fille de François Robertet.

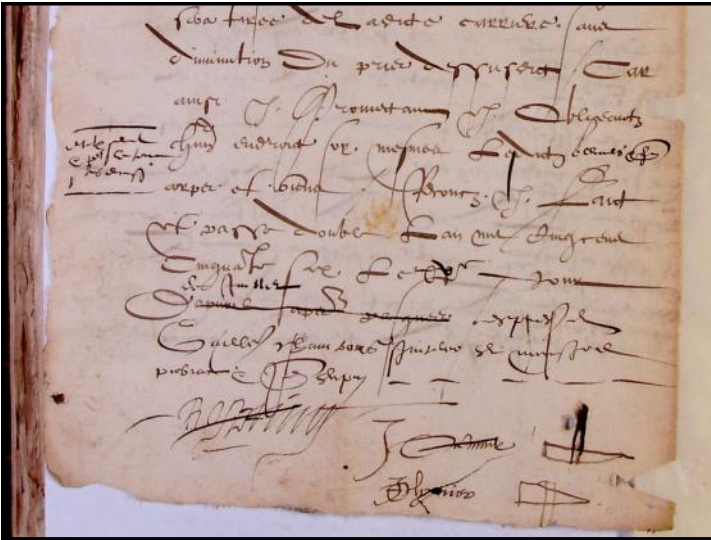

Bas de la dernière page du mémoire de besogne avec les signatures de Rostaing, des maçons, des architectes et des artisans. - 1556 -

Pour revenir au château, nous possédons les 32 feuillets du mémoire de besogne pour la restauration du château, des communs et de la ferme par Tristan de Rostaing, alors propriétaire du domaine, daté du 15 juillet 1556. (Voir extrait ci contre.)

Comme nous l'observons dans la restitution, le château de Villomomble comparable à celui de Bury, se compose d'une haute-cour réservée au seigneur et au Roi. Il regroupe plusieurs salles sur deux étages et dix huit chambres et antichambres d'hôtes comprenant celle des seigneurs, voire du Roi, ainsi qu'une vaste galerie à l'italienne. La chapelle se trouve au nord des jardins à la française. La basse-cour comprend les offices, les écuries, la prison et la résidence du capitaine du château. Les deux cours sont protégées par une enceinte ponctuée de tours et de douves.

On pénètre dans la basse et haute-cour par deux pont-gisants qui précèdent les pont-levis.

A l'intérieur, les pièces sont richement décorées de tapisseries, de peintures flamandes et Italiennes. Nous savons que Florimond Robertet détenait des tableaux de Léonard de Vinci et était le seul français à posséder une statue en bronze, de Michel-Ange représentant David, qui transitera par la demeure blésoise de Florimond Robertet, l'Hôtel d'Alluye, avant d'être exposée dans la cour du château de Bury.



Tapisserie avec les emblèmes des Robertet

Cette statue qui a été transférée dans le château du duc de Villeroy, qui achète Bury en 1604, disparaîtra en 1794 et n'a jamais été retrouvée.

Les châteaux de Villomomble et de Bury auront la même destinée. L'un sera délaissé par le comte de Flageac puis par Le Ragois de Bretonvilliers vers 1650, l'autre par Charles de Rostaing, pratiquement à la même époque. Ces châteaux Renaissance qui donnaient au lieu une splendeur inégalée seront laissés à l'abandon puis progressivement démantelés, servant même de carrière de pierres pour les habitants des villages alentours.

Guy Martignon

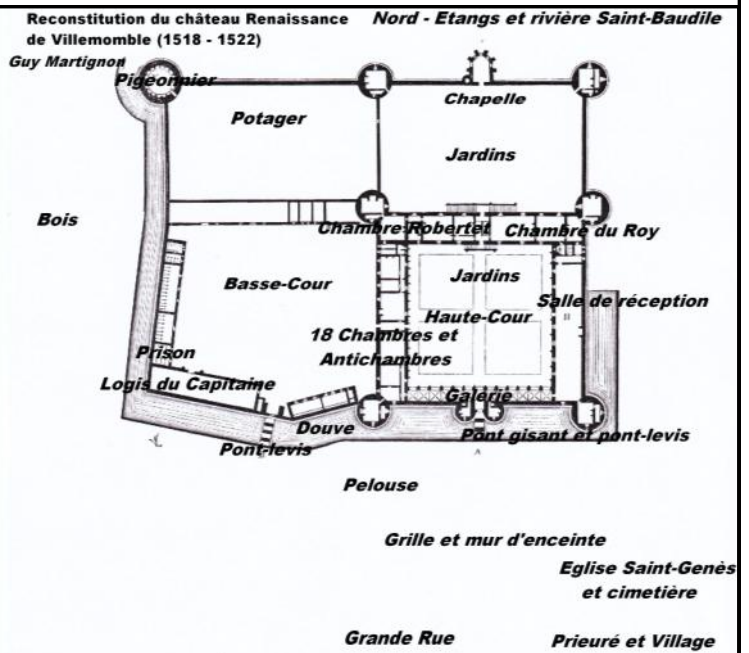



"Un p'tit vélo dans la tête" La Côte des 3 Frères, les 3 Frères de la Côte !

Un dimanche ensoleillé de l'été 2004, le Tour de France avant la gloire des Champs-Élysées s'offrait, venant de Seine et Marne, un détour par les belles avenues de notre banlieue, traversant Montfermeil, Le Raincy, Villemomble, Neuilly-Plaisance, etc.

Pour son ultime étape, le « Tour » est acclamé sur les routes et bénéficie d'une audience accrue à la télévision. C'est donc ce jour-là que choisit Villemomble pour se poser en vedette...

En effet, c'est avenue **Outrebon**, devant la maison qui fut si longtemps la mercerie de **Madame Raguet** (commerçante connue et aimée de tant de Villemomblois(es) – et en sa présence – qu'eut lieu « **l'incident** », la crevaisson d'un coureur et le long arrêt sur image, le temps nécessaire à la réparation.

Les « télés » du monde entier qui diffusaient en direct donnèrent à l'évènement un « retentissement considérable »....



Mais Villemomble, qui a plus d'un « tour » dans son sac pour faire la « une » de sympathique manière, avait connu bien d'autre rendez-vous avec « les Rois de la P'tite Reine », comme en témoigne par exemple cet article, retrouvé dans les archives de M. Louis Lesachey, l'un des « 3 Frères » de la photo, copains de jeunesse partageant la même passion du vélo.

Le papier a souffert du temps qui passe mais « **L'Île de France Cycliste** » du **jeudi 15 décembre 1955** retrace encore avec chaleur les péripéties de la course, « **organisée par ce journal sous le patronage de l'Equipe** », et dont « **le théâtre des opérations se situait, face à la Mairie de Villemomble, rue des 3 Frères et rue du Joli Point de vue, sur les**



contreforts du Plateau d'Avron. »

Les récentes constructions face au Château Seigneurial ont rayé de la carte une partie de la rue des 3 Frères, mais l'amitié entre les 3 copains s'est poursuivie au fil des années.

L'un d'entre eux est maintenant « sorti de la route » mais il n'a pas quitté la mémoire et le cœur de ses « copains d'alors, des copains d'abord ».

N. B. : Sur la photo, de gauche à droite, Louis Lesachey, Alain Barbier et Raoul Halley – aujourd'hui disparu.

Sylviane Notaire

Porcelaines des Amis du Château

Assiette repas : 15€, Assiette à dessert : 10€
Tasse : 10€, Mug : 10€
Vide-poches (GM) : 15€ (PM) : 10€
Dessous de bouteille : 10€



Publications des Amis du Château

- « **Marquise** », Dame de Villemomble (20 €)
- « **Le Grand Livre de Villemomble, des origines à nos jours** » (48 €)
- « **Villemomble et ses environs dans les années 50** » (35 €)
- « **Quartiers et rues de Villemomble** » (15 €)
- « **C'était Villemomble et ses environs dans les années 1900** » (50€)

Ces livres sont disponibles dans les librairies :

- Gulliver (41, Avenue Outrebon).
- Maison de la Presse (20, Avenue Outrebon).
- Librairie du marché (133 bis, Grande Rue).
- Librairie des Ecoles (74 Avenue Thiers, 93340 Le Raincy).





Un lieu de mémoire à la médiathèque :

- 2 cloches de l'ancienne église construite en 1699.
- Le cadran de l'horloge Detouche de la nouvelle église de 1901 qui n'avait pas encore son campanile.
- Le plan relief de Villemomble en 1877 avec les courbes de niveau.
(Don de l'Association des Résidents du Parc Carette).

Ces objets sont présentés au premier étage près de l'ascenseur



Parmi les dernières acquisitions des Amis du Château :

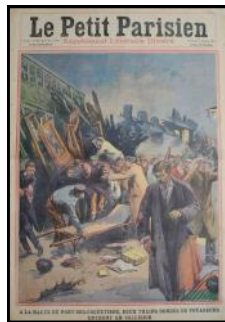
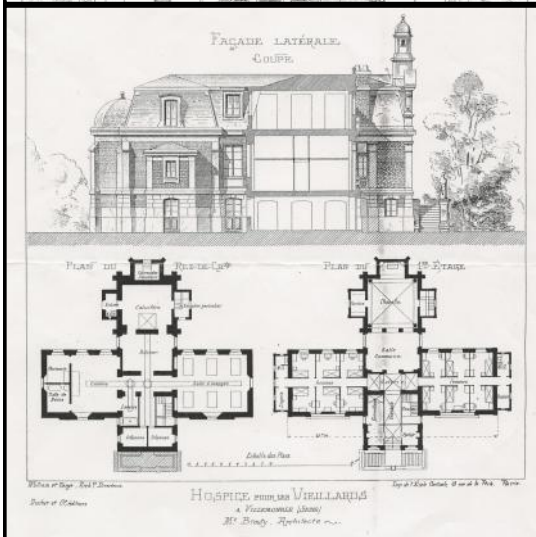

6 Janvier 1912
Halte des Coquetiers

NOS ILLUSTRATIONS

A la halte de Font-des-Coquetiers, deux trains de voyageurs entrent en collision.

Sur la ligne de Paris-Est, à Chagny, deux trains littéralement lancés l'un vers l'autre, qui venaient de se croiser à leur point de travail, ont entré en collision à la halte de Font-des-Coquetiers.

Malgré la précipitation avec laquelle le mécanicien du train le plus lent avait ses freins, le choc fut terrible. En une seconde les voyageurs infernalement sautèrent sur les voies et le sauvetage des blessés commença. Hélas ! on eut à déplorer la mort de neuf voyageurs et plus de vingt autres furent grièvement blessés.

Une enquête est ouverte et, d'après les dispositions de la loi, on croit que la responsabilité de la collision de trains qui occasionna la collision est gravement engagée.



15 Août 1927
Le Clocher de l'église de Villemomble

Architecte:
Paul Tournon
Sculpteur :
Carlo Sarrabezolles

Planche du Recueil d'Architecture : Architecture civile pour Hospices et Hôpitaux. Hospice pour les Vieillards à Villemomble. M. Brouty, Architecte.

« Monsieur et Madame Detouche font construire par MM. Brouty et Broussard, en 1884, sur un lot du parc, un hospice de vieillards, rue Pottier et Jeanne d'Arc. Ce dernier est inauguré le 10 octobre 1886. Les fondateurs le destinent à recevoir douze sexagénaires, hommes et femmes, nés dans la commune. Au premier étage se trouve une jolie chapelle avec deux rangs de stalles en chêne provenant d'une abbaye du pays chartrain ainsi qu'un autel en chêne sculpté entouré de colonnes de marbre d'une grande beauté ».

Extrait du Grand Livre de Villemomble

Sur votre agenda

25 Novembre 2010, Théâtre Georges Brassens à 14h30 : Vidéo Conférence « La Société du Duc d'Orléans au siècle des Lumières » dans le cadre d'une manifestation de l'Université libre du Raincy.

15 Janvier 2011 9h30, au Château : Assemblée générale de l'Association des amis du Château Seignorial de Villemomble.

Si vous souhaitez soutenir notre action, participer à notre commission ou nous aider à acheter des archives, rejoignez l'association « **LES AMIS DU CHÂTEAU SEIGNEURIAL DE VILLEMOMBLE ET DU PATRIMOINE VILLEMOMBLOIS** »

EN ADHÉRANT : Le montant de l'adhésion est de 10 € pour 2010

En faisant aussi un don de

Soit au total€

NOM PRÉNOM

ADRESSE

CODE POSTAL VILLE E-Mail

Chèque à l'ordre des "Amis du Château Seignorial de Villemomble"

à adresser à Amis du Château Seignorial de Villemomble B.P. 34 93250 Villemomble